

Projet de Michel Robert Penchaud, réalisé de 1822 à 1828

Chronologie historique:

·1821 premier projet

·1822 deuxième projet : celui qui sera réalisé

·1828 **Achévé.** Construction de 1822 à 1828.
Réceptionné le 3 juillet 1828.

·**Digue de Berry** achevée le 4 mai 1825 (port du Frioul)

·Chapelle du Frioul édifée en 1829 (Penchaud)

1830 Hôpital Caroline dégradé par les intempéries du mois de juin.
Deux ans après son achèvement d'importants dégâts sont causés aux toitures, menuiseries, ferronneries, descentes d'eau de pluie et canalisations en terre des citernes.

Un an après (septembre 1838), les réparations n'ont toujours pas été effectuées, l'édifice se délabre

·1831 renommé Hôpital Ratonneau (révolution de 1830)

·1837 et 1841 : admission de militaires malades évacués d'Afrique

·1841 à 1850 : absence de chauffage, victime du système de ventilation des locaux

Caractéristique du plan de 1828:

Très peu de cloisonnement - Grande importance accordée aux vues perspectives: 

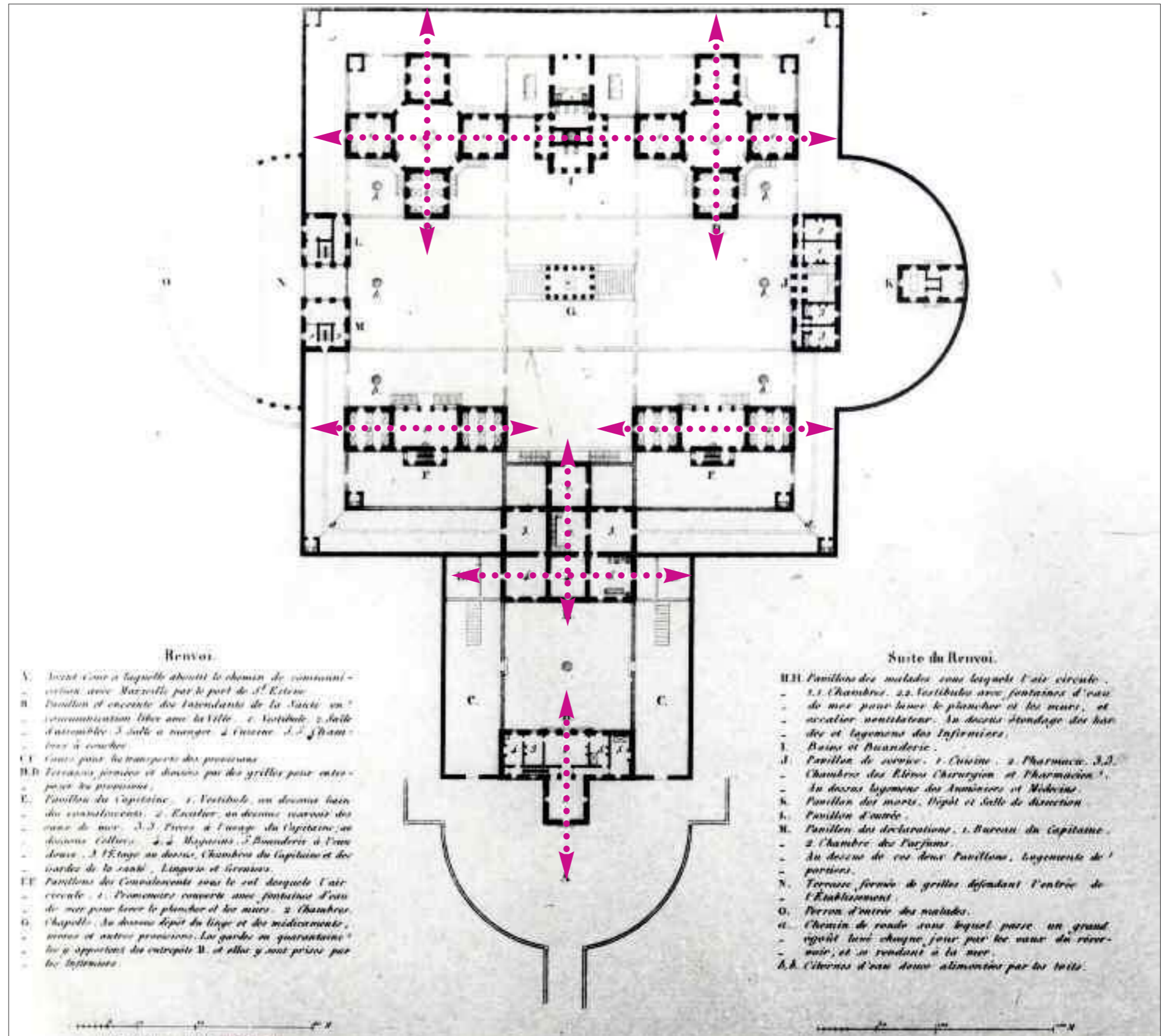

·1850 suppression de l'intendance sanitaire de Marseille

1850 réhabilité par Vaucher car appelé à remplacer le lazaret continental, transféré sur les îles par décret du 24 février.

Le docteur Melier, commissaire extraordinaire du service sanitaire, note dans son discours d'inauguration (1) : « ... L'établissement de Ratonneau, disposé avec une intelligence parfaite et des soins qui auraient dû le sauver de l'espèce d'oubli dans lequel il était tombé nous a offert les ressources désirables pour ce nouveau lazaret. Avec l'aide de monsieur Vaucher qui, dans ces appropriations (2), s'est montré digne de l'œuvre de Penchaud... nous pouvons offrir ici 70 chambres séparées, 4 dortoirs pour 40 personnes, une infirmerie de 20 lits sans compter les dépendances nécessaires... »

Caractéristique du plan de 1850:

Les pièces sont cloisonnées

Les vues perspectives ne sont pas respectées du fait du cloisonnement.

Les 4 pavillons des malades et des convalescents sont baptisés à cette occasion Saint Roch, Saint Charles Borromée, Belzunce et Chevalier Roze

·25 novembre 1850 l'Hôpital Caroline est inauguré avec un faste ostentatoire (mémoire F-N Richard)

Construction de nouveaux bâtiments sur l'île de Pomègues :

« le lazaret des îles » qui sera largement utilisé en 1856 au retour de la guerre de Crimée. Au total 34000 hommes passeront par le Frioul avant d'être admis sur le continent.

Le vaisseau Fleurus à lui seul y débarque 840 soldats atteints du typhus*

1850 Relié au port par une route carrossable

·Plan des aménagement réalisés en 1850
lors du transfert du lazaret continental à l'hôpital Caroline par Vaucher.
Rez de chaussée. A.D.13.812
Cliché Roucaute-Heller - 76.13.0299.Z

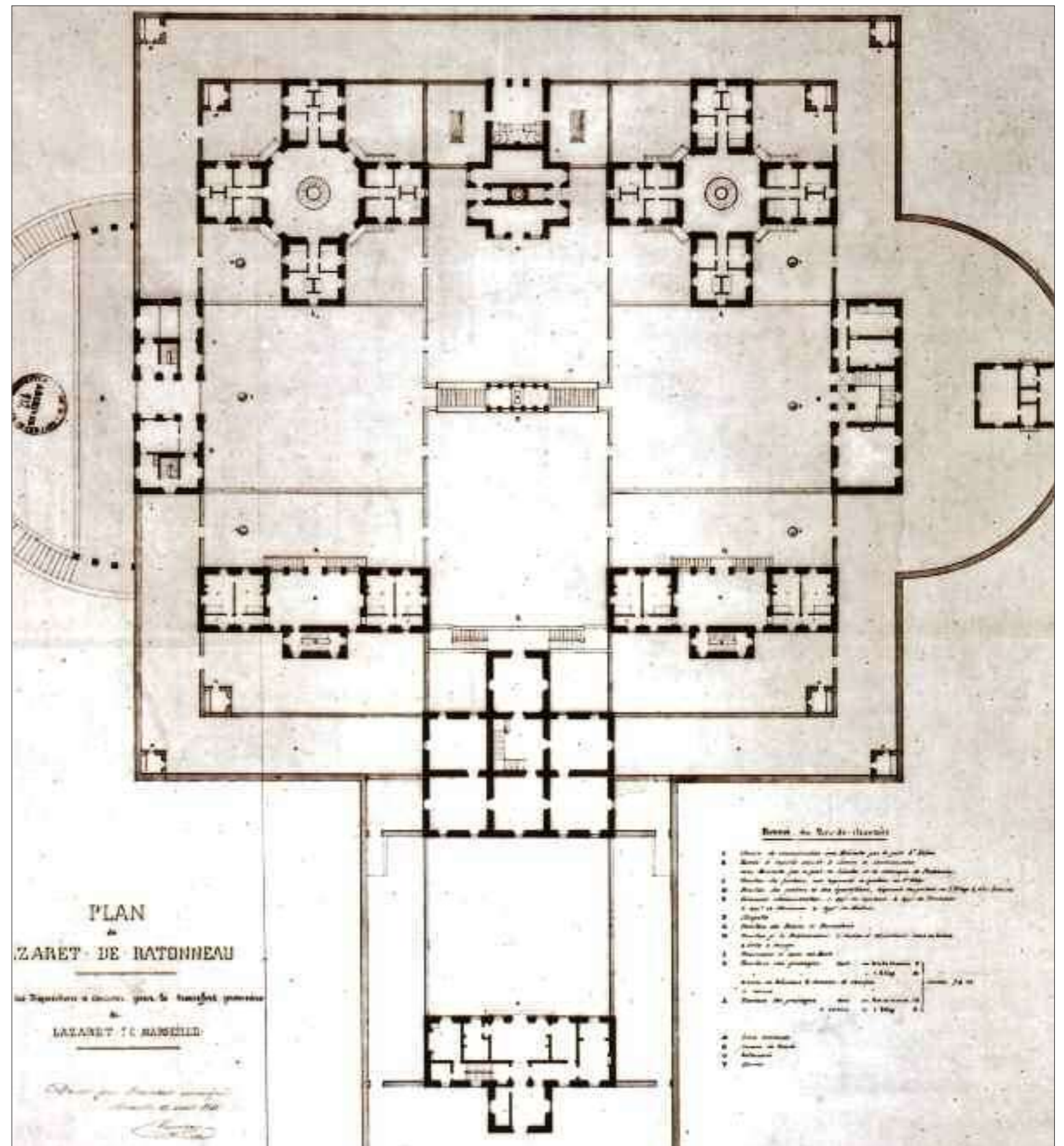

Plan des aménagement réalisés en 1850
lors du transfert du lazaret continental à l'hôpital Caroline par Vaucher.
Etage. A.D.13.812
Cliché Roucaute-Heller
76.13.0297.Z
76.13.0298.Z

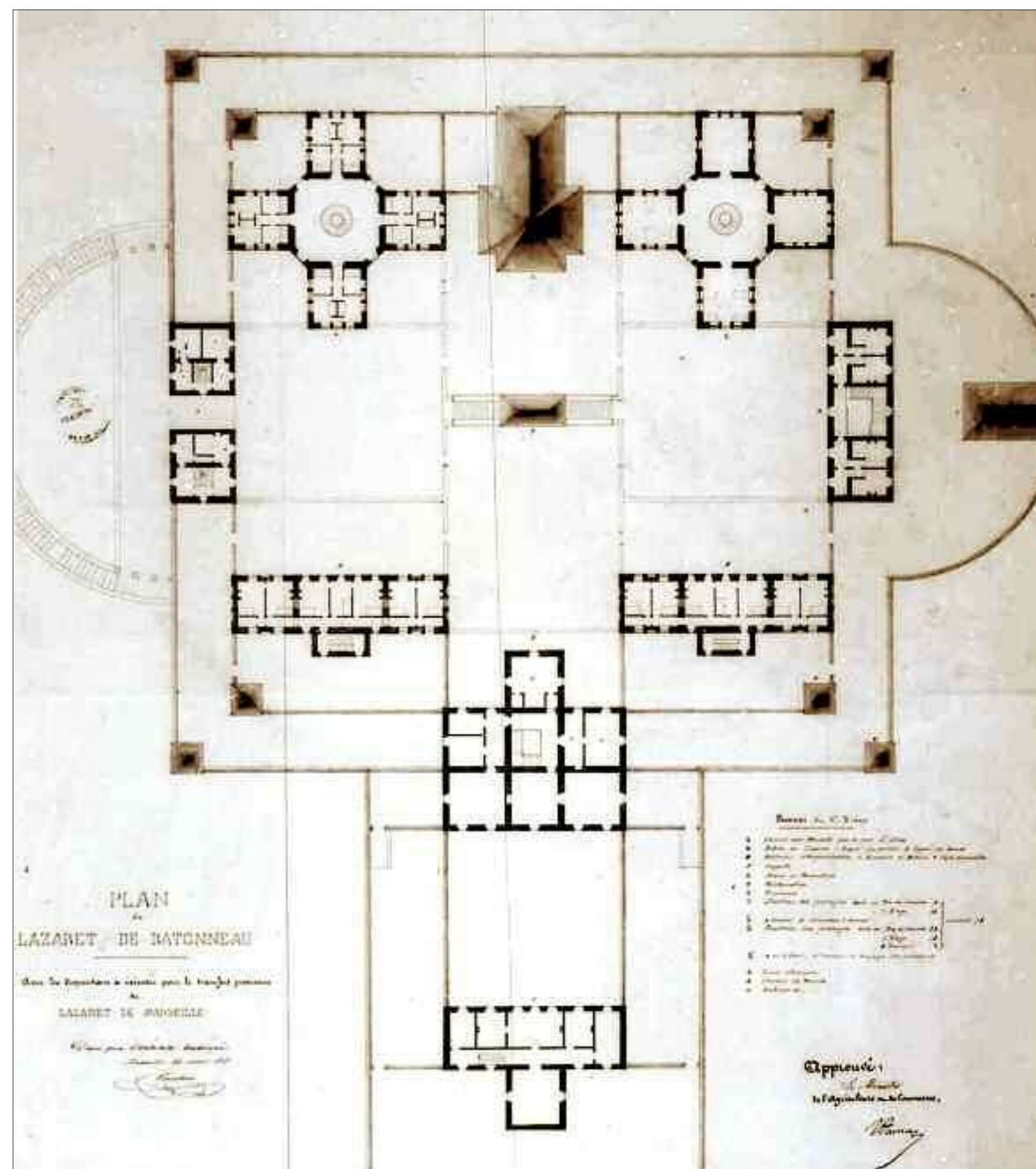

1828: Plans de Michel-Robert Penchaud:
 les volumes ne sont pas cloisonnés - Les chambres sont organisées en dortoirs
-Grande importance accordée aux perspectives

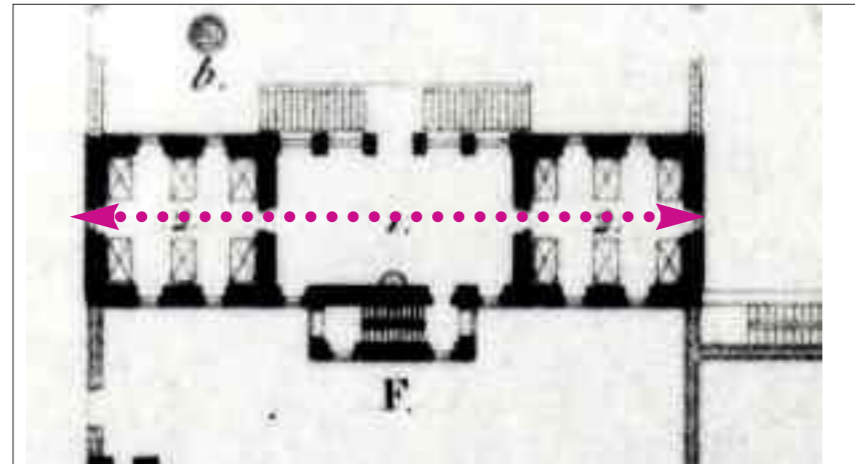

PLAN DE 1828 - Michel-Robert Penchaud
 détail aménagement d'un pavillon des convalescents

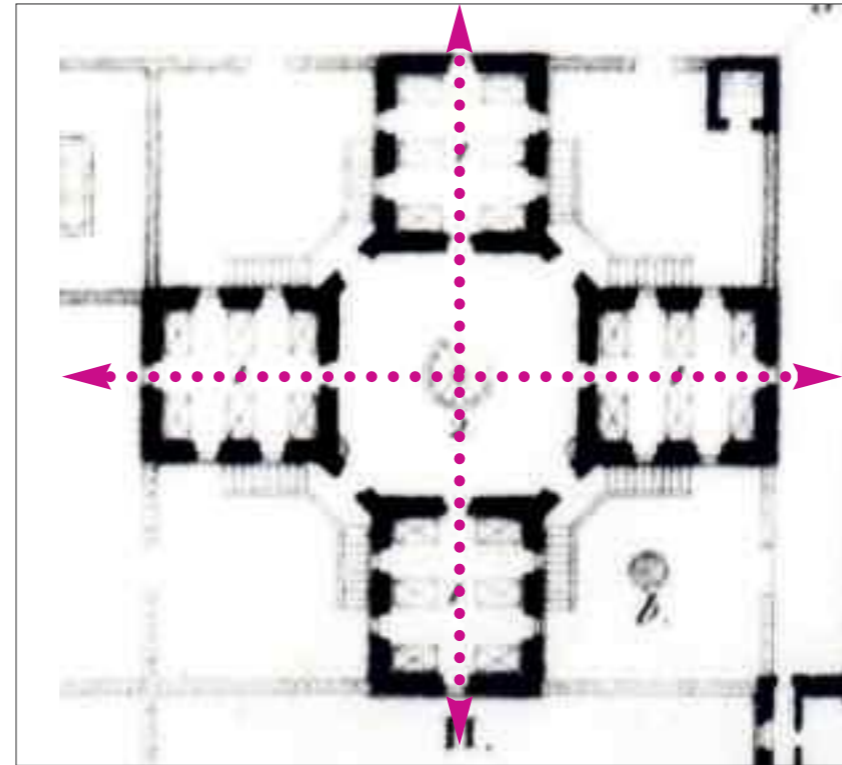

PLAN DE 1828 - Michel-Robert Penchaud
 détail aménagement d'un pavillon des malades

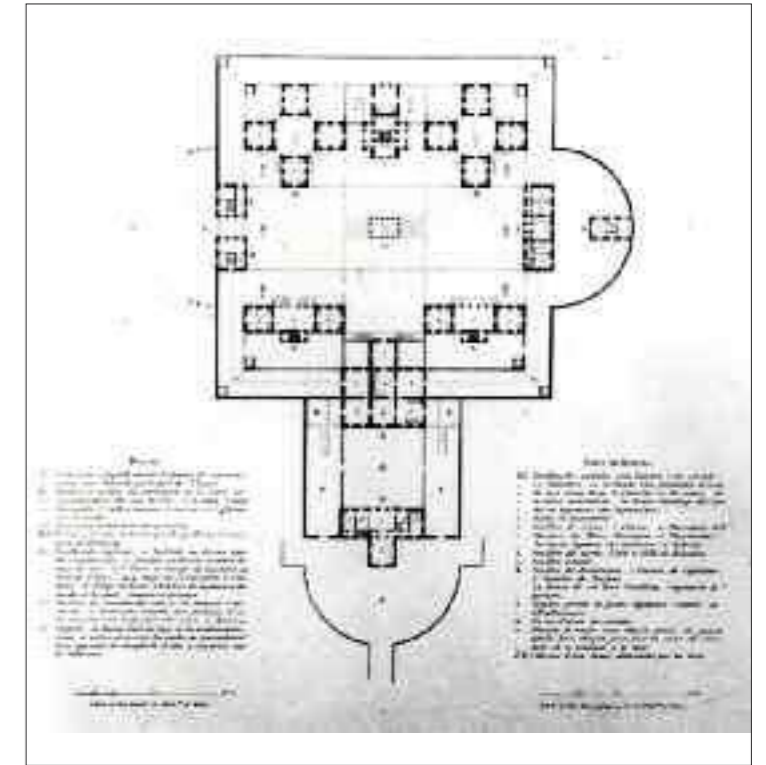

PLAN DE 1828 - Michel-Robert Penchaud
 PROJET REALISE

1850: restructuration par Vaucher:
 les volumes sont cloisonnés pour créer des chambres individuelles ou du moins des séparations entre les malades
-Les vues perspectives ne sont pas respectées du fait du cloisonnement

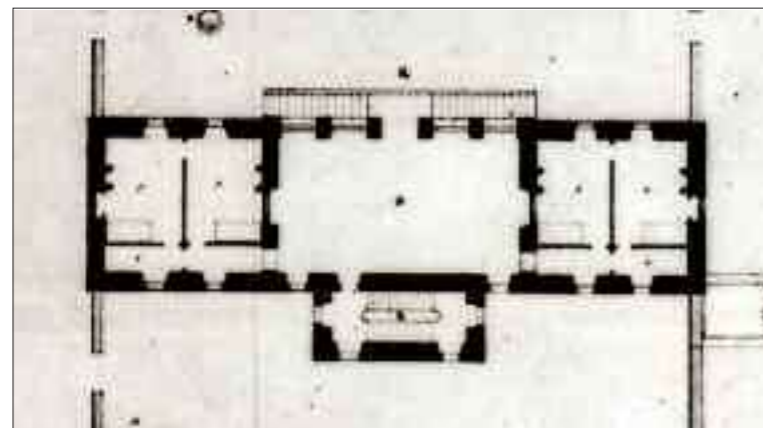

PLAN DE 1850 - Vaucher
 détail aménagement d'un pavillon des convalescents

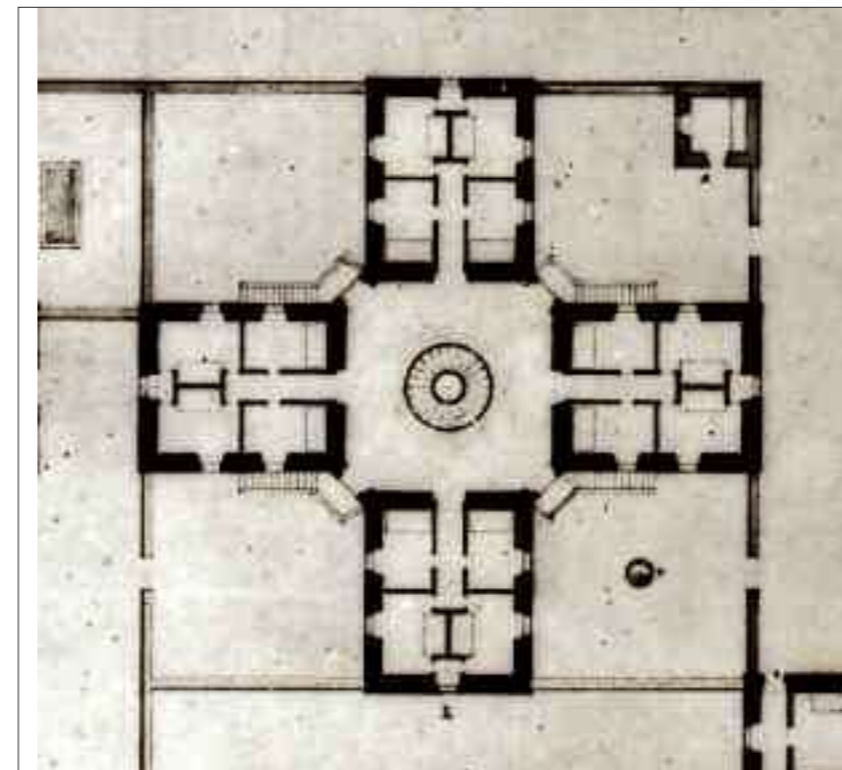

PLAN DE 1850 - Vaucher
 détail aménagement d'un pavillon des malades

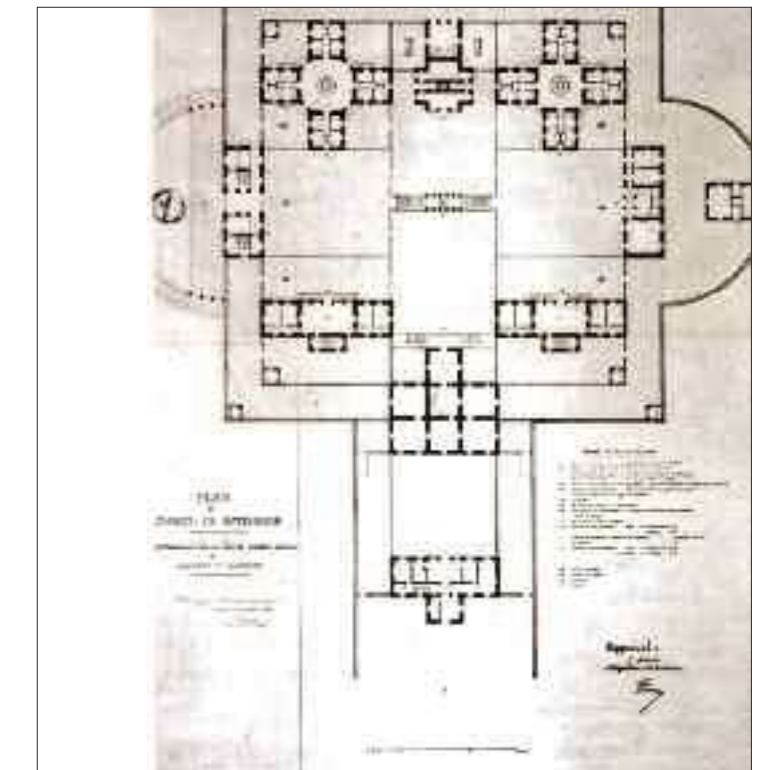

PLAN DE 1850 - Vaucher
 REAMENAGEMENT INTERIEUR

De 1855 à 1857 : de nouveau affecté à l'administration militaire comme **hôpital temporaire pour les évacués de l'armée d'orient** : subit un certain nombre de transformations :

- construction de hangars et baraquements entre les pavillons et dans le chemin de ronde.

Il s'agit probablement des constructions matérialisées par les murs encore debout aujourd'hui et dont l'emprise a été reporté sur le plan de 1850.

En 1858 le pavillon Chevalier Roze est remis temporairement par l'intendance sanitaire à l'administration des ponts et chaussées maritimes.



VUE A



VUE B



VUE D



VUE C

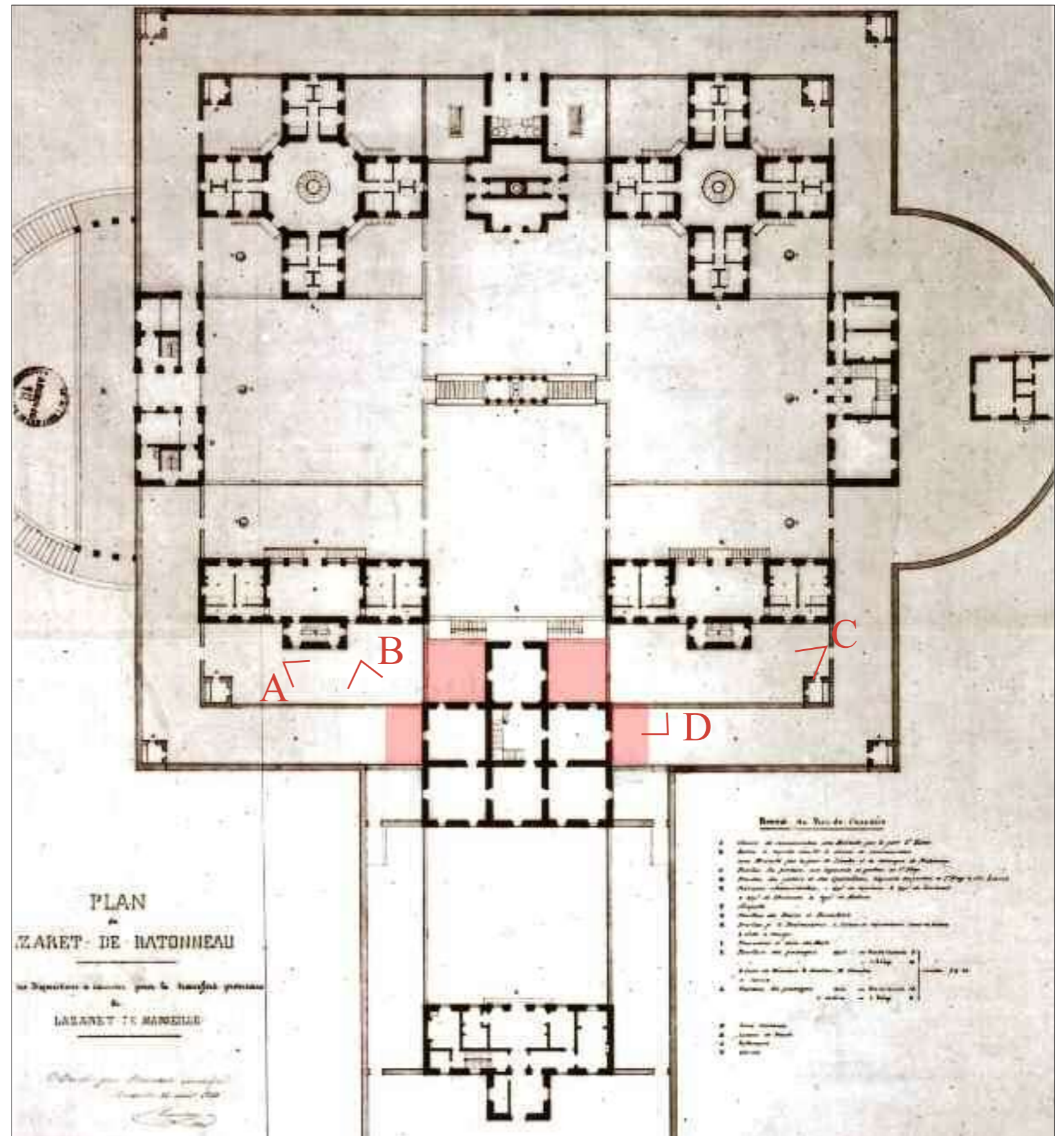

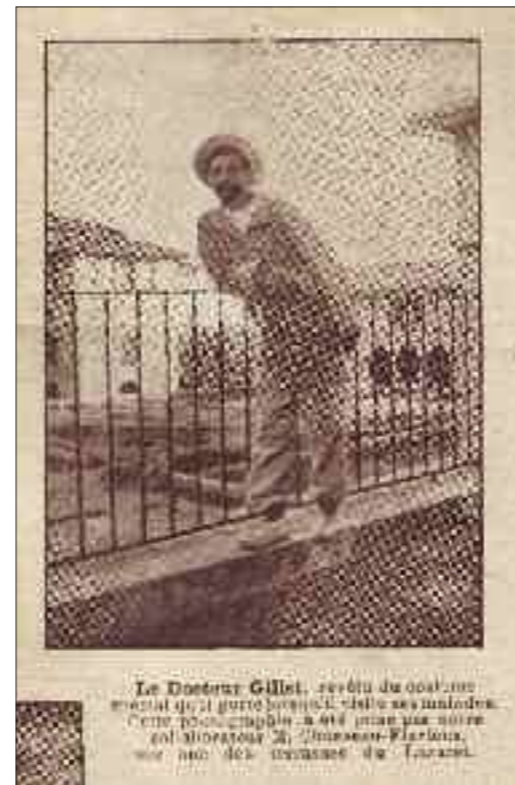

Le Docteur Gillet, seigneur du quartier
spécial de la peste lorsqu'il visite ses malades.
Cette photo a été prise par un
collaborateur de l'Institut Pasteur
sur une des traverses du Lazaret.



Photographies d'archives de source inconnue



La première gravure montre l'entrée du Lazaret, gardée par deux gendarmes. Et dessous,
c'est la petite église située dans l'enceinte spéciale, qu'occupe le Lazaret à l'île Estéronne.



Cette vue montre

-Un manque d'entretien mais des batiments en état correct

-non utilisé

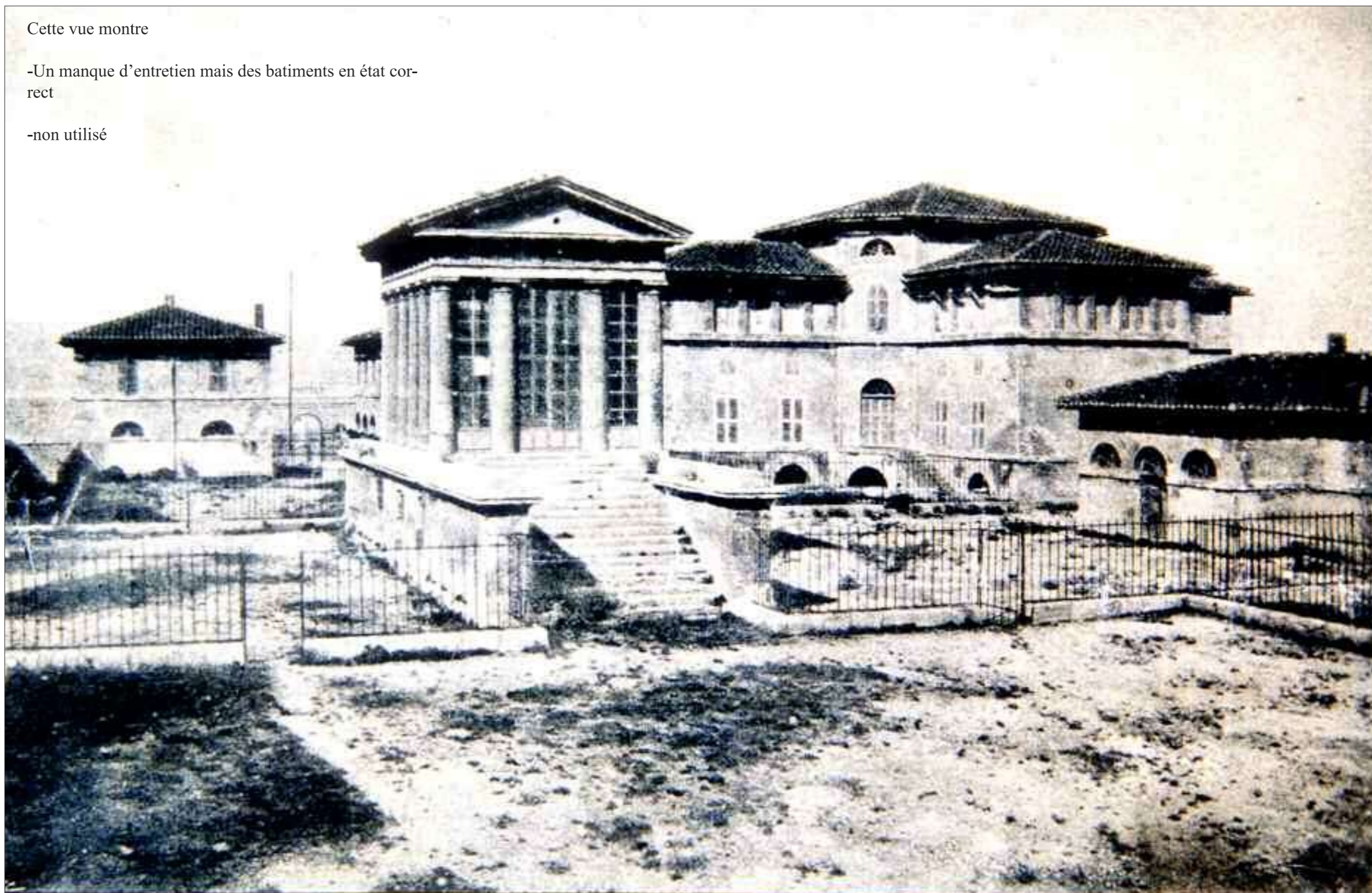

La cour de L'Hôpital Caroline en 1887.
Le Monde Illustré 1897 - Archives de la Chambre de Commerce. Marseille

•**1900 la peste fait sa réapparition dans les navires arrivant à Marseille.**

En 18 mois dix navires ont atteint le Frioul avec des cas de peste déclarés. Au total 35 malades atteints de peste ont été débarqués et soignés à l'hôpital Ratonneau avec six décès. Les deux navires les plus touchés étaient le Niger, paquebot venant de Constantinople, et le Laos arrivant de Chine via Djibouti

•Utilisé de façon ponctuelle au cours de la première guerre mondiale*.

•**1923 renommé Hôpital Proust** (inspecteur général des services sanitaires)

•**1928 les îles du Frioul sont abandonnées par le service de la santé au profit de la Marine Nationale**

•**1941** réutilisation car épidémie de Typhus dans les prisons marseillaises

•**1942** occupation allemande

•**1944** Bombardements américains lors de la libération

-**1950** une photographie aérienne de l'IGN (ci contre) témoigne de la démolition des pavillons suivants: Belsunce, pavillon des bains, infirmerie, morgue, la toiture du pavillon des entrées semble aussi endommagée. On remarque que les autres n'ont pas été touchés par les bombardements.

•**De 1944 à 1970** ??? Il semblerait que durant cette période l'Hôpital Caroline ait été victime de pillage et du manque d'entretien. En effet sur la photographie aérienne de 1950 des bâtiments qui seront ruinés en 1975 apparaissent intacts.

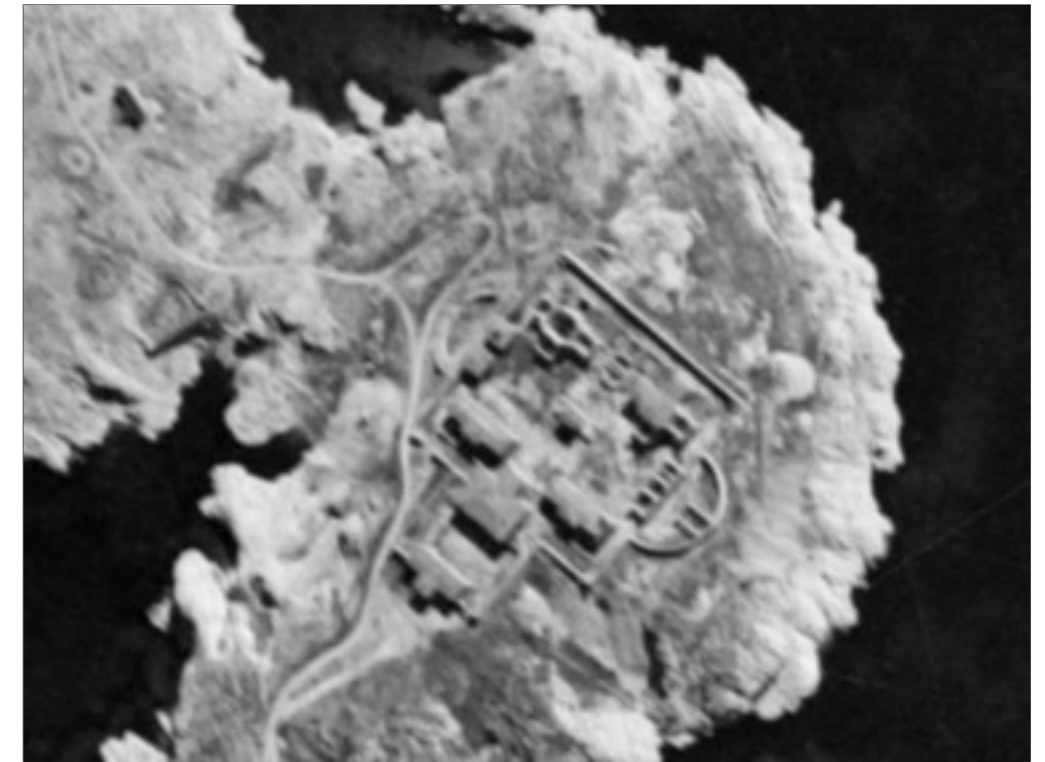

Photographie aérienne en 1950 IGN

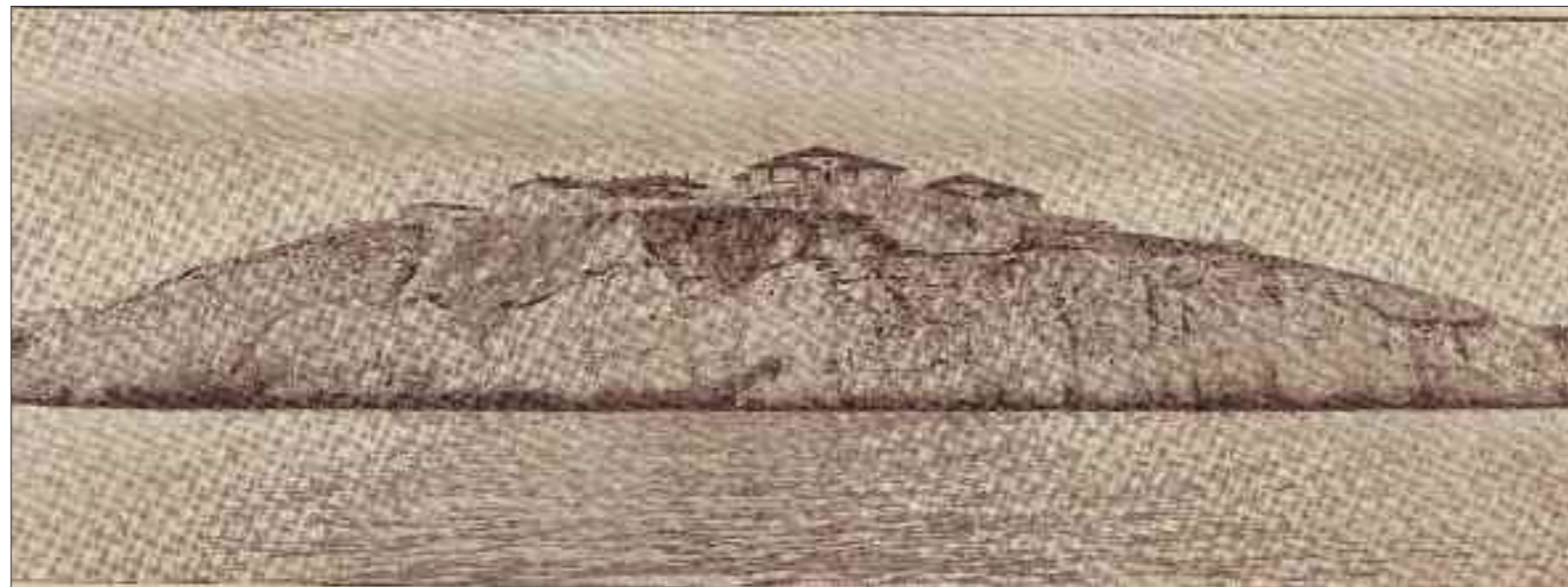
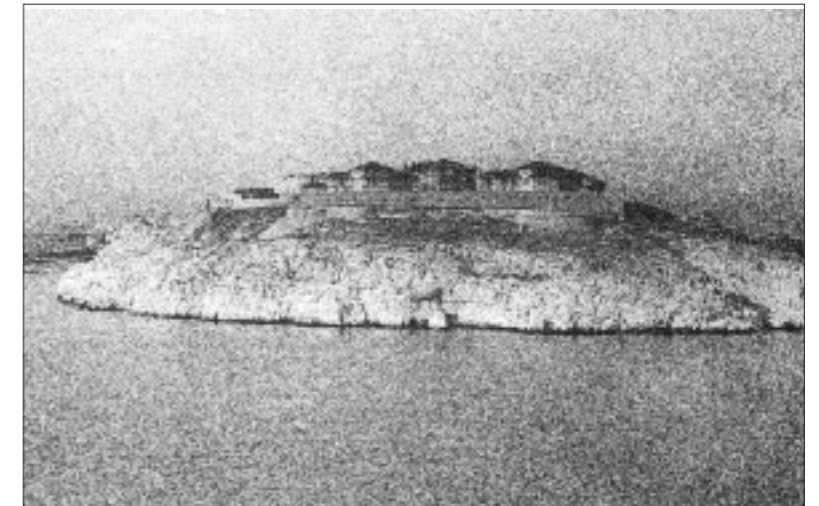

Illustrations de source inconnue qui témoignent de l'importance des toitures dans la composition d'ensemble

Illustrations parues dans un journal allemand en 1932
Ces illustrations donnent des informations :
- Présence d'un puits au dessus d'une des citernes
- Mur de séparation entre les deux pavillons des Entrées
- détails des menuiseries

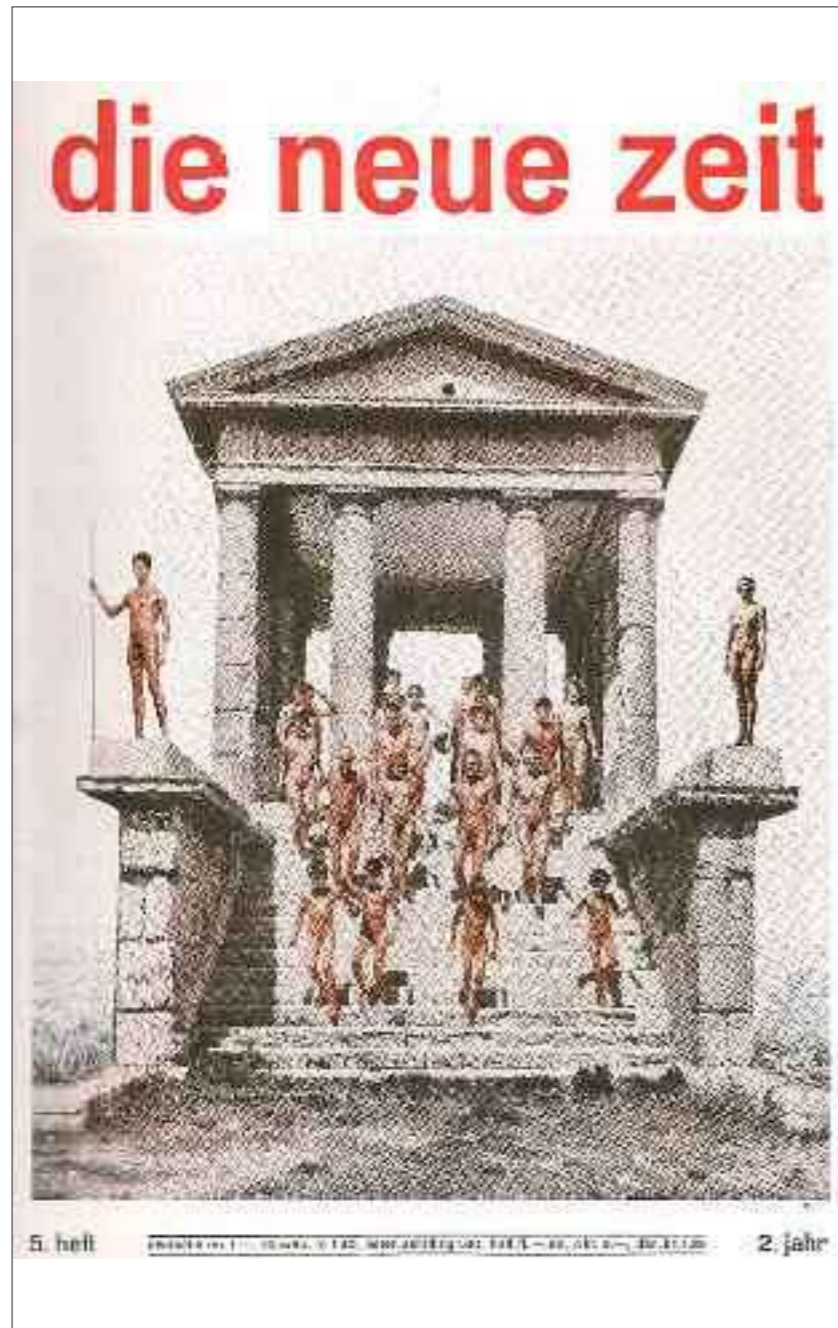

Réalisation par le service de l'Inventaire des Bouches du Rhône en 1975 de:

- Relevés photogrammétriques des élévations principales,
- Plans, coupes et façades restituées par N Pégand et G Bruel
- Photographies aériennes et du bâti réalisées par Roucaute Heller
- Description précise et détaillée réalisée par Yves Dauthier.

